

ANTIGUO EGIPTO



“Pirámide de Jafra y la Gran Esfinge de Giza”.

El **Antiguo Egipto** fue una civilización que se originó a lo largo del cauce medio y bajo del río Nilo, y que alcanza tres épocas de esplendor faraónico en los periodos denominados: Imperio Antiguo, Imperio Medio, e Imperio Nuevo. Alcanzaba desde el delta del Nilo en el norte, hasta Elefantina, en la primera catarata del Nilo, en el sur, llegando a tener influencia desde el Éufrates hasta *Jebel Barkal*, en la cuarta catarata del Nilo, en épocas de máxima expansión. Su territorio también abarcó, en distintos periodos, el desierto oriental y la línea costera del mar Rojo, la península del Sinaí, y un gran territorio occidental dominando los dispersos oasis. Históricamente, fue dividido en Alto y Bajo Egipto, al sur y al norte respectivamente. (*Véase: Kemet*)

La civilización egipcia se desarrolló durante más de 3000 años. Comenzó con la unificación de varias ciudades del valle del Nilo, alrededor de 3150 adC, y se da convencionalmente por terminado en 31 adC, cuando el imperio romano conquistó y absorbió el Egipto ptolemaico, que desaparece como estado. Este acontecimiento no representó el primer período de dominación extranjera, pero fue el que condujo a una transformación gradual en la vida política y religiosa del valle del Nilo, marcando el final del desarrollo independiente de su cultura. Su identidad cultural había comenzado a diluirse paulatinamente tras las conquistas de los reyes de Babilonia (siglo VI adC) y Macedonia (siglo IV adC), desapareciendo su religión con la llegada del cristianismo, en la época de Justiniano I, cuando en 535 fue prohibido el culto a la diosa Isis, en el templo de File.

Egipto tiene una combinación única de características geográficas, situada en África nordoriental y confinada por Libia, Sudán, el mar Rojo y el mar Mediterráneo. El Nilo fue la clave para el éxito de la civilización egipcia: el lúgamo fértil depositado a lo largo de los bancos del Nilo tras las inundaciones anuales significó para los egipcios el practicar una forma de agricultura menos laboriosa que en otras zonas, liberando a la

población para dedicar más tiempo y recursos al desarrollo cultural, tecnológico y artístico.

La vida se ordenaba entorno al desarrollo de un sistema de escritura y de una literatura independientes, así como en un cuidado control estatal sobre los recursos naturales y humanos, caracterizado sobre todo de la irrigación del fértil valle del Nilo y la explotación minera del valle y de las regiones desérticas circundantes, la organización de proyectos colectivos, el comercio con las regiones vecinas de África del este y central y con las del mediterráneo oriental y finalmente, por empresas militares que mantuvieron una hegemonía imperial y la dominación territorial de civilizaciones vecinas en diversos períodos. La motivación y la organización de estas actividades dependía de una élite sociopolítica y económica que alcanzó consenso social por medio de un sistema basado en creencias religiosas, bajo la dirección del Faraón un personaje semi-divino, generalmente masculino, perteneciente a una sucesión de dinastías, no siempre del mismo linaje.



“Valle del Nilo”.

Tabla de contenidos

- 1 Cronología
- 2 Periodos de la historia de Egipto
 - 2.1 Periodo Predinástico (c. 5500 adc - 3200 adC)

- 2.2 Periodo Protodinástico (c. 3200 - 3100 adC)
- 2.3 Periodo Arcaico (c. 3100 - 2700 adC)
- 2.4 Imperio Antiguo (c. 2700 - 2250 adC)
- 2.5 Primer Periodo Intermedio (c. 2250 - 2050 adC)
- 2.6 Imperio Medio (c. 2050 - 1800 adC)
- 2.7 Segundo Periodo Intermedio (c. 1800 - 1550 adC)
- 2.8 Imperio Nuevo (c. 1550 - 1070 adC)
- 2.9 Tercer Periodo Intermedio (c. 1070 - 656 adC)
- 2.10 Periodo Tardío (c. 656 - 332 adC)
- 2.11 Periodo Helenístico (332 - 30 adC)
- 2.12 Periodo Romano 30 adC - 640 dC)
- 3 Economía egipcia
 - 3.1 Administración y Hacienda
- 4 Lengua
 - 4.1 Escritura
 - 4.2 Literatura
- 5 Cultura
- 6 Logros
- 7 Hitos históricos
 - 7.1 Predinásticos
 - 7.2 Dinásticos

CRONOLOGÍA

Antiguo	Egipto
Dinastías y faraones	
Periodo predinástico	
Periodo protodinástico	
Periodo arcaico: I^a - II	
Imperio Antiguo: III IV V VI	
I PI: VII VIII IX X XI	
Imperio Medio: XII	
II PI: XIII XIV XV XVI XVII	
Imperio Nuevo: XVIII XIX XX	
III PI: XXI XXII XXIII XXIV XXV	

Periodo tardío: XXVI XXVII XXVIII XXIX XXX XXXI
Periodo Helenístico: Macedónico . Ptolemaico
Periodo Romano

La obtención de una cronología fidedigna del Egipto antiguo es una tarea problemática. Existen desacuerdos entre egiptólogos, con variaciones de algunos años en el último período, convirtiéndose en décadas al principio del Imperio Nuevo, y casi en un siglo para el comienzo del Imperio Antiguo

El primer problema surge por el hecho de que no utilizaron un sistema de datación homogéneo: no tenían un concepto de una era similar al Anno Domini, o la costumbre de nombrar los años, como en Mesopotamia.

Databan con referencia a los reinados de los distintos faraones, solapando posiblemente los interregnos y las épocas de coregencia. Un problema añadido surge al comparar las distintas Listas Reales de los faraones, pues están incompletas o con datos contradictorios, incluso en el mismo texto; Las obras del mejor historiador sobre Egipto, Manetón, se perdieron y sólo las conocemos a través de epítomes de escritores posteriores como Flavio Josefo, Eusebio de Cesarea, Sexto Julio Africano o el monje Sincelo. Desafortunadamente las fechas de algunos reinados varían de uno a otro autor.

Las evidencias arqueológicas indican que la civilización egipcia comenzó alrededor del sexto milenio adC, durante el Neolítico, cuando se asentaron los primeros pobladores (véase el periodo predinástico).

El río Nilo, entorno al cual se asienta la población, ha sido la línea de referencia para la cultura egipcia desde que los nómadas cazadores-recolectores comenzaron a vivir en sus riberas durante el pleistoceno. Los rastros de éstos primeros pobladores quedaron en los objetos y signos grabados en las rocas a lo largo del valle del Nilo y en los oasis.

A lo largo del Nilo, en el oncenno milenio adC, una cultura de recolectores de grano había sido substituida por otra de cazadores, pescadores, y recolectores que usaban herramientas de piedra. Los estudios también indican asentamientos humanos en el sudoeste de Egipto, cerca de la frontera con Sudán, antes del 8000 adC. La evidencia geológica y estudios climatológicos sugieren que los cambios del clima, alrededor del 8000 adC, comenzaron a desecar las tierras de caza y pastoreo de Egipto, conformándose paulatinamente el desierto del Sáhara. Las tribus de la región tendieron a agruparse cerca del río, en donde surgieron pequeños poblados que desarrollaron una economía agrícola. Hay evidencias de pastoreo y del cultivo de cereales en el este del Sáhara en el séptimo milenio adC.

Alrededor del 6000 adC, ya había aparecido en el valle del Nilo la agricultura organizada y la construcción de grandes poblados. Al mismo tiempo, en el sudoeste se dedicaban a la ganadería y también construían. El mortero de cal se usaba en el 4000

adC. Es el denominado periodo predinástico, que comienza con la cultura de Naqada, aunque algunos egiptólogos lo sitúan antes, en el Paleolítico Inferior.

Entre el 5500 y el 3100 adC, durante el Predinástico, los asentamientos pequeños prosperaron a lo largo del Nilo. En el 3300 adC, momentos antes de la primera dinastía, Egipto estaba dividido en dos reinos, conocidos como Alto Egipto *Ta Shemau* y Bajo Egipto *Ta Mehu*. La frontera entre ambos se situaba en la actual zona de El Cairo, al sur del delta del Nilo.

La historia de Egipto como estado unificado comienza alrededor del 3050 adC. Menes, que unificó el Alto y el Bajo Egipto, fue su primer rey. La cultura y costumbres egipcias fueron notablemente estables y apenas variaron en casi 3000 años, incluyendo religión, expresión artística, arquitectura y estructura social.

La cronología de los reyes egipcios da comienzo en esa época. La cronología convencional es la aceptada durante el siglo XX, sin incluir cualesquiera de las revisiones que se han hecho en ese tiempo. Incluso en un mismo trabajo, los arqueólogos ofrecen a menudo, como posibles, varias fechas e incluso varias cronologías, y por ello puede haber discrepancias entre las fechas mostradas en las distintas fuentes. También se dan varias posibles transcripciones de los nombres. Tradicionalmente la egiptología clasifica la historia de la civilización faraónica dividida en dinastías, siguiendo la estructura narrativa de los epítomes de la *Aegyptiaká* (Historia de Egipto), del sacerdote egipcio Manetón.

PERIODOS DE LA HISTORIA DE EGIPTO

PERIODO PREDINÁSTICO (C. 5500 ADC - 3200 ADC)



“Perro de piedra amratiense”.
Louvre

Los primeros pobladores de Egipto alcanzaron las riberas del río Nilo, por entonces un conglomerado de marismas y foco de paludismo, en su huida de la creciente desertización del Sáhara.

Se sabe, por los restos arqueológicos, que antiguamente el Sáhara tenía un clima mediterráneo, más húmedo que el actual. En los macizos del Ahagar y el Tibesti había abundante vegetación. Para aquellos pobladores, el Sáhara sería una extensa estepa con

grandes herbívoros que cazar. Las culturas saharianas son, en gran medida, desconocidas, pero no por ello inexistentes.

Las sucesivas fases del neolítico están representadas por las culturas de El Fayum, hacia el 5000 adC, la cultura Tasiense, hacia el 4500 adC y la cultura de Merimde, hacia el 4000 adC. Todas ellas conocen la piedra pulimentada, la cerámica, la agricultura y la ganadería. La base de la economía era la agricultura; esta se realizaba aprovechando el limo, fertilizante natural que aportaban las anuales inundaciones del río Nilo.



*“Vasija de terracota con forma de ave. (Naqada II”).
Louvre.*

Tras estas culturas aparecieron la cultura baderiense y la cultura amratiense, hacia 3800 adC.

Hacia el año 3600 adC surge la gerzeense, que se difunde por todo Egipto, unificándolo. Esta consonancia cultural llevará a la unidad política, que surgirá tras un periodo de luchas y alianzas entre clanes para imponer su supremacía.

Para lograr mayor eficacia y producción, hacia 3500 adC, comenzaron a realizarse las primeras obras de canalización y surge la escritura con jeroglíficos en (Abidos). En esta época comenzaron los proto-estados: ***Las primeras comunidades hicieron habitable el país y se organizaron en regiones llamadas nomos. Los habitantes del Delta tenían una organización feudal y llegaron a establecer dos reinos con dos jefes o monarcas respectivamente. Un reino estaba asentado en un lugar pantanoso, que se llamaba reino del Junco y tenía como símbolo un tallo de junco. Su capital era Buto; tenían a una cobra como tótem. El otro reino tenía como capital a Busiris y como tótem un buitro pero su símbolo era una abeja y llegó a conocerse como reino de la Abeja. Ambos reinos estaban separados por un brazo del río Nilo.***

El *reino de la Abeja* conquistó al *reino del Junco* de manera que el Delta quedó unificado. Pero algunos de los vencidos huyeron a establecerse en la zona del Alto Egipto donde fundaron ciudades dándoles el mismo nombre que aquellas que habían dejado en el Delta. Por eso muchas ciudades de esta época tiene nombres semejantes en el Alto y Bajo Egipto. Estas gentes fueron prosperando considerablemente hasta llegar a organizarse en un Estado.

PERIODO PROTODINÁSTICO (C. 3200 - 3100 A.D.C)



“Paleta ceremonial de época protodinástica”.
Louvre

Considerado la fase final del periodo predinástico, también conocido como dinastía 0, predinástico tardío, o periodo Naqada III. Esta regido por gobernantes del Alto Egipto que residirán en Tinis, se hacen representar con un serej y adoran a Horus. El nombre de estos reyes figura en la Piedra de Palermo, grabada 700 años después. En este periodo surgen las primeras auténticas ciudades, tales como Tinis, Nubet, Nejob, Nejen, etc. Son típicos de esta época los magníficos vasos tallados en piedra, cuchillos y paletas ceremoniales, o las cabezas de mazas votivas. Narmer pudo ser el último rey de esta época, y el fundador de la dinastía I.

PERIODO ARCAICO (C. 3100 - 2700 A.D.C)

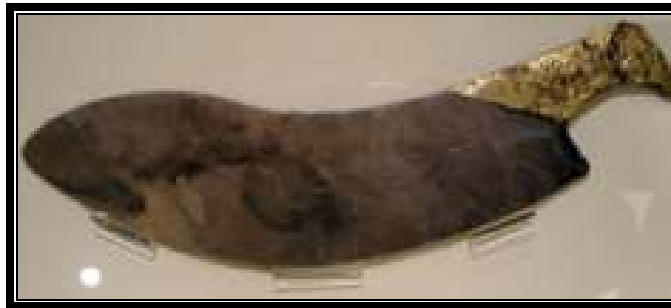

Cuchillo ceremonial de época arcaica. Royal Ontario Museum

A finales del periodo predinástico, Egipto se encontraba dividido en pequeños reinos; los principales eran: el de Hieracópolis (Nejen) en el Alto Egipto y el de Buto (Pe) en el Bajo Egipto. El proceso de unificación fue llevado a cabo por los reyes de Hieracópolis.

La tradición egipcia atribuyó la unificación a Menes, quedando esto reflejado en las Listas Reales. Este personaje es, según Gardiner, el rey Narmer, el primer faraón del cual se tiene constancia de que reinó sobre todo Egipto, tras una serie de luchas, tal como quedó atestiguado en la paleta de Narmer. Según Manetón, este periodo lo conforman las dinastías I y II.

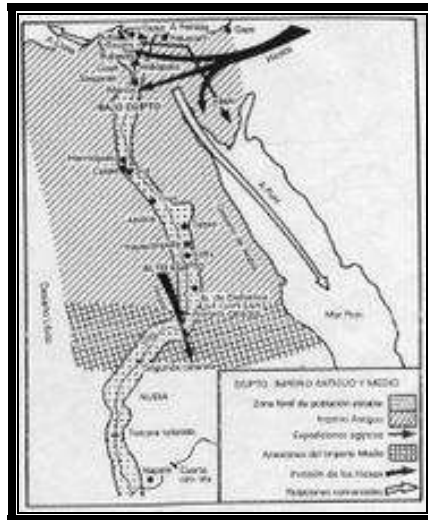

“Egipto durante los imperios antiguo y nuevo”.

IMPERIO ANTIGUO (C. 2700 - 2250 A.D.C)

Bajo la dinastía III la capital se estableció definitivamente en Menfis, de donde procede la denominación del país, ya que el nombre del principal templo, *Hat Ka Ptah* "casa del espíritu de Ptah", que pasó al griego como *Aegyptos*, con el tiempo designó primero al barrio en el que se encontraba, luego a toda la ciudad y más tarde al reino.

“En la época de la tercera dinastía comenzó la costumbre de erigir grandes pirámides y monumentales conjuntos en piedra, gracias al faraón Dyeser, pero fue durante la dinastía IV, con Seneferu, Keops y Kefrén, cuando se construyeron las mayores pirámides. Sin embargo, el esfuerzo y recursos invertidos en ellas determinó que el poder absoluto y prestigio del faraón se resintiera.”

La dinastía V marca el ascenso del alto clero y los influyentes gobernadores locales, (nomarcas), y durante el largo reinando de Pepy II se acentuará una época de fuerte descentralización, denominada primer periodo intermedio de Egipto. Son las dinastías III a VI.



Mentuhotep II. MMNY

PRIMER PERIODO INTERMEDIO (C. 2250 - 2050 ADC)

Fue un período de descentralización del estado egipcio. Los nomos de Heracleópolis y Tebas se constituyeron como hegemónicos, imponiéndose finalmente este último. Son las dinastías VII a XI.

IMPERIO MEDIO (C. 2050 - 1800 ADC)

Se considera que se inicia con la reunificación de Egipto bajo Mentuhotep II. Es un periodo de gran prosperidad económica y expansión exterior, con faraones pragmáticos y emprendedores. Este periodo lo conforma el final de la dinastía XI y la XII.

Se realizaron ambiciosos proyectos de irrigación en el El Fayum, para regular las grandes inundaciones del Nilo, desviándolo hacia el lago *Moeris* (El Fayum). También se potenciaron las relaciones comerciales con las regiones circundantes: africanas, asiáticas y mediterraneas. Las representaciones artísticas se humanizaron, y se impuso el culto al dios Amón.

SEGUNDO PERIODO INTERMEDIO (C. 1800 - 1550 ADC)

Durante este periodo irrumpieron en Egipto los hicsos, pobladores de origen semita, que se establecieron en el delta, y tuvieron como capital la ciudad de Avaris. Son las dinastías XIII a XVII, parcialmente coetáneas.



“Ramsés II. Imperio Nuevo. Luxor”.

PIRÁMIDES DE EGIPTO

1. Introducción
2. Arte en las Pirámides de Egipto
3. Tipos de Pirámides
4. Método de construcción
5. Método Propuesto.
6. Cosas tras las Pirámides de Egipto.
7. Posibles Causas
8. Mapas de las Pirámides de Egipto
9. Conclusiones



1. INTRODUCCIÓN

Las pirámides de Egipto construidas hace más de 4 000 años, son la maravilla más antigua y la única que se conserva. Sirvieron como tumba a los faraones egipcios, cuyos cuerpos momificados se rodeaban de tesoros y objetos personales. Erguidas sobre la arena del desierto, las pirámides de Egipto, esbeltas majestuosas, son algo más que un templo y una tumba. Ante ellas, y especialmente a la Gran Pirámide, se tiene la impresión de hallarse en presencia de un monumento que guarda en sus entrañas secretos trascendentales muy estrechamente relacionados con su estructura.

Como en Babilonia y en América, en Egipto las pirámides eran templos erigidos a la gloria de un dios, templos para complejos rituales de muerte y de nacimiento, y al tiempo monumentos al conocimiento de un pueblo mucho menos ignorantes de lo que los historiadores creían. Hasta los arqueólogos más irracionalmente racionalistas se han rendido a la evidencia : en sus medidas está reflejado el conocimiento matemático y astronómico de una ciencia incomprensible hace seis o siete mil años atrás.

Estamos, pues, frente a algo más que una tumba. En esa montaña formada por dos millones seiscientos mil bloques de piedra, acarreados y ensamblados quien sabe como, con un volumen total de más de dos millones y medio de metros cúbicos y un peso superior a los siete millones de toneladas, la Gran Pirámide es un templo religioso y científico y tal vez, sea también una tumba

2. ARTE EN LAS PIRÁMIDES DE EGIPTO

Cuando Napoleón, viajó a Egipto, llegó a Gizeh, a las tres grandes pirámides de Keops, Kefrén y Mikerinos, que adornan la llanura, impresionó mucho al viajero, que era admirador de todas las manifestaciones de poder de los antiguos reyes.

Napoleón entregó a una serie de cálculos matemáticos sobre la cantidad de piedra empleada en aquellos edificios. Según él la piedra usada bastaría para cercar a Francia con un muro de tres metros de altura y unos 40 centímetros de grosor. El matemático Monje, que acompañaba a Napoleón, confirmó estos cálculos. Hoy se piensa que sólo la gran pirámide de Keops está formada por unos 2.300.000 bloques de piedra, que pesarán una media de dos toneladas y media cada uno. Claro que ésta es la mayor de las pirámides con 146,59 metros de altura, y en cierto modo marca el máximo desarrollo en la construcción de este tipo de tumbas, tanto por su tamaño como por la envergadura de los medios empleados en su erección.

Gracias por visitar este Libro Electrónico

Puedes leer la versión completa de este libro electrónico en diferentes formatos:

- HTML(Gratis / Disponible a todos los usuarios)
- PDF / TXT(Disponible a miembros V.I.P. Los miembros con una membresía básica pueden acceder hasta 5 libros electrónicos en formato PDF/TXT durante el mes.)
- Epub y Mobipocket (Exclusivos para miembros V.I.P.)

Para descargar este libro completo, tan solo seleccione el formato deseado, abajo:

